

簡報大綱

- 本縣災害特性
- 減災整備
- 災害應變
- 災後復原重建
- 創新作為
- 101年度災防業務自評
- 結語



本縣災害特性

本縣災害特性 (1/7)

淹水災害

屏東地區淹水易致災區主要分布於：
 里港鄉、九如鄉、高樹鄉、萬丹鄉、
 萬巒鄉、竹田鄉、潮州鎮、新園鄉、
 東港鎮、林邊鄉、佳冬鄉、枋寮鄉、
 車城鄉及恆春鎮等，共14處。

淹水易致災區範圍圖

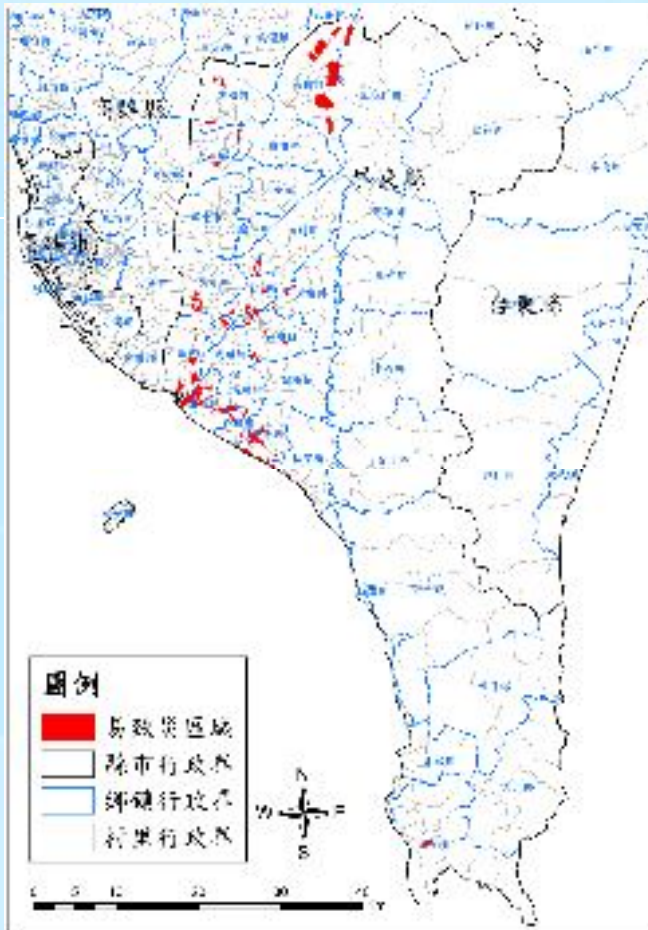

淹水保全計畫範圍圖

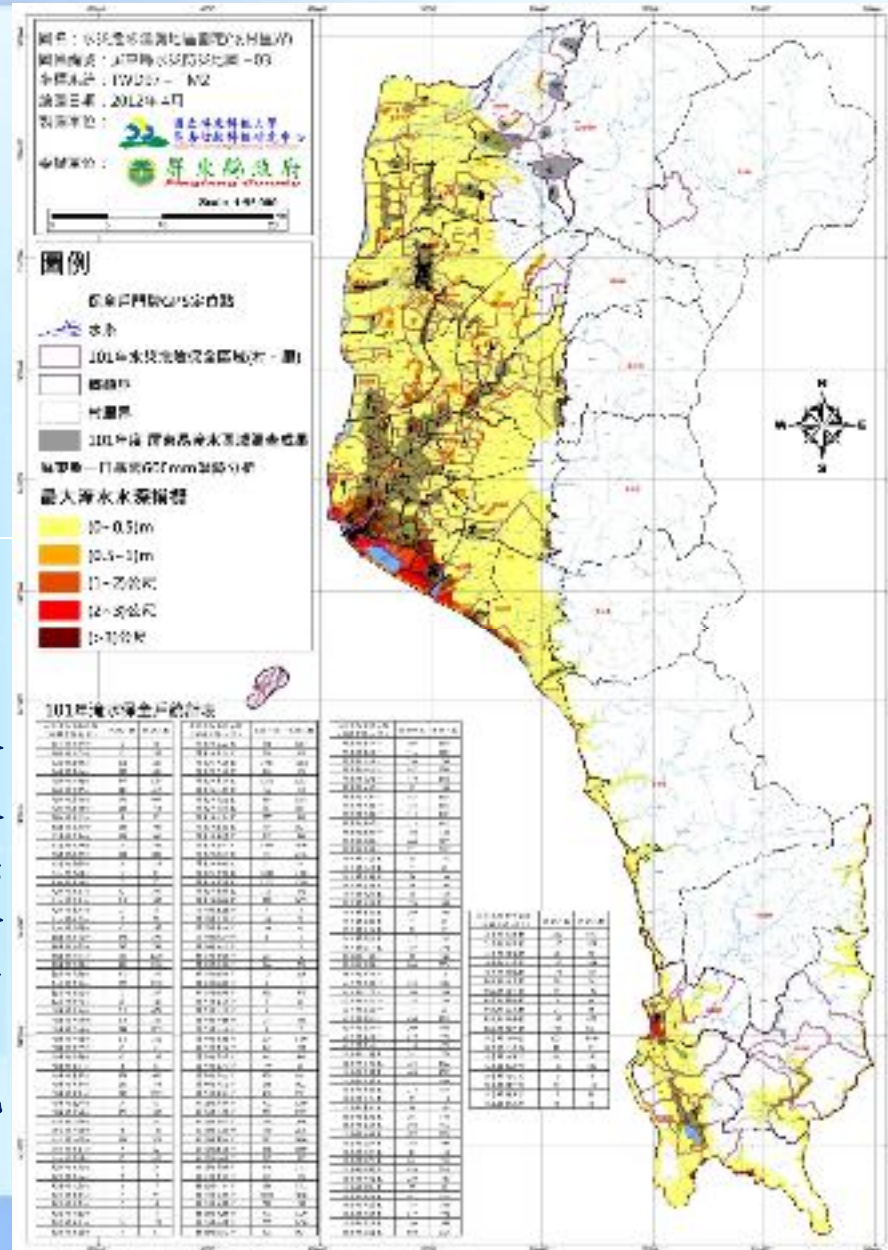

本縣災害特性(2/7)

土砂災害

本縣土石流潛勢溪流共計有70件。

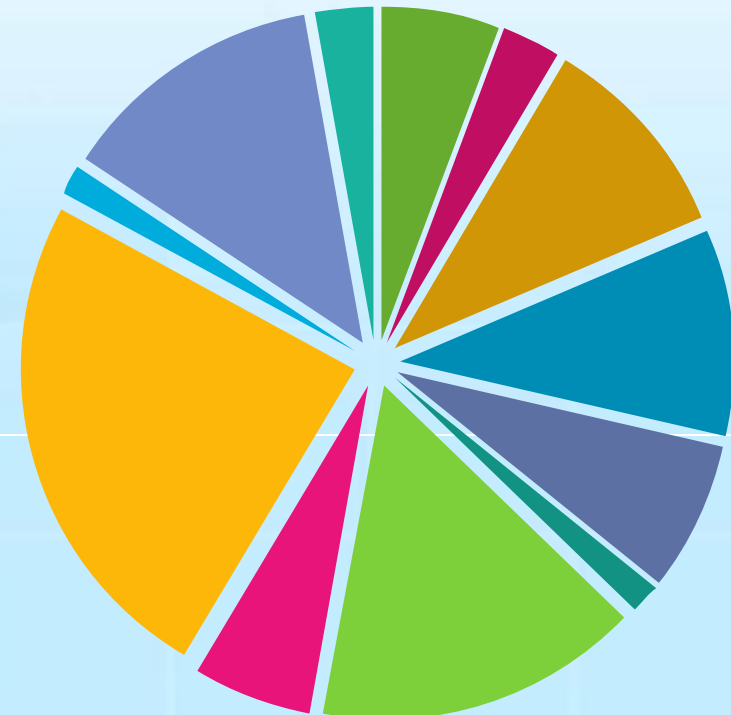
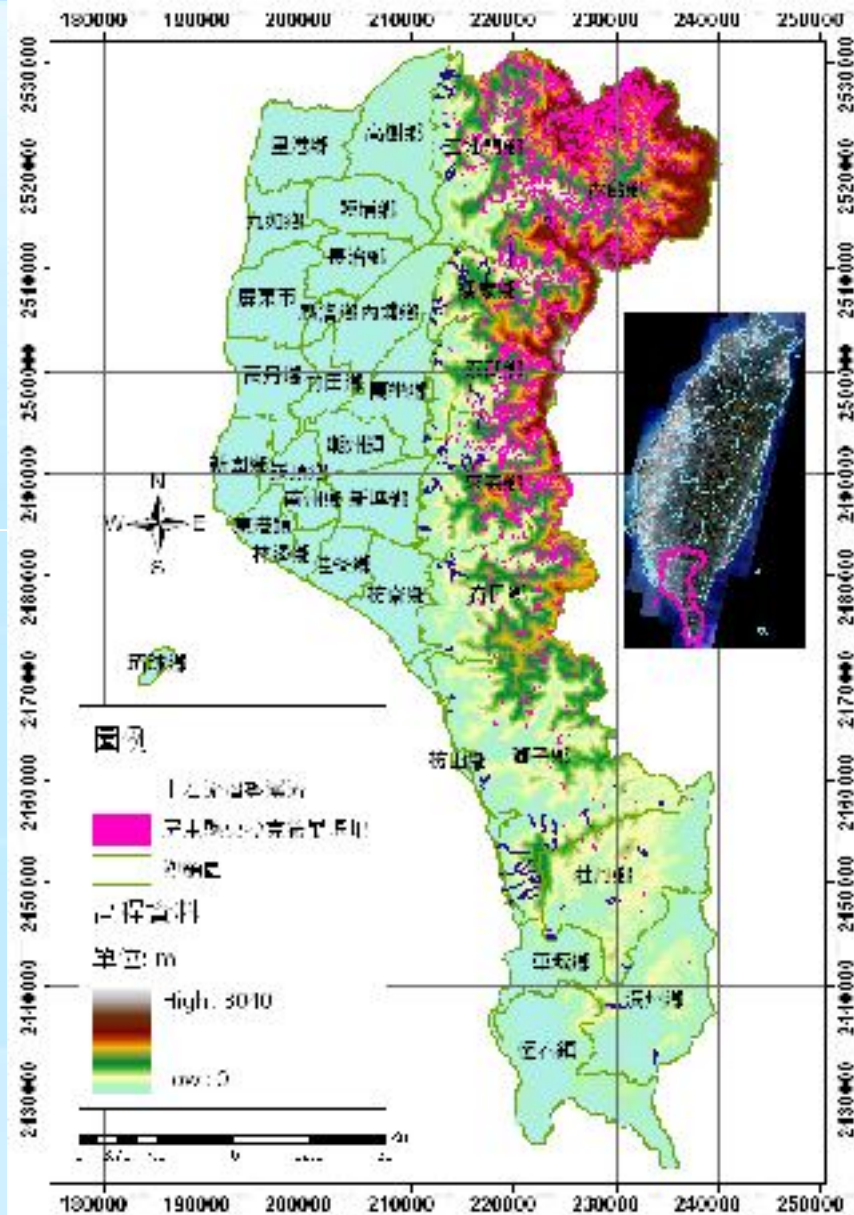

- 高樹(4)
- 霧台(2)
- 三地門(7)
- 瑪家(7)
- 泰武(5)
- 萬巒(1)
- 來義(11)
- 春日(4)
- 獅子(17)
- 枋山(1)
- 牡丹(9)
- 滿州(2)

本縣災害特性(3/7)

地震災害

屏東地區的規模5以上之地震大多發生於恆春半島外海、潮州斷層及恆春斷層沿線。

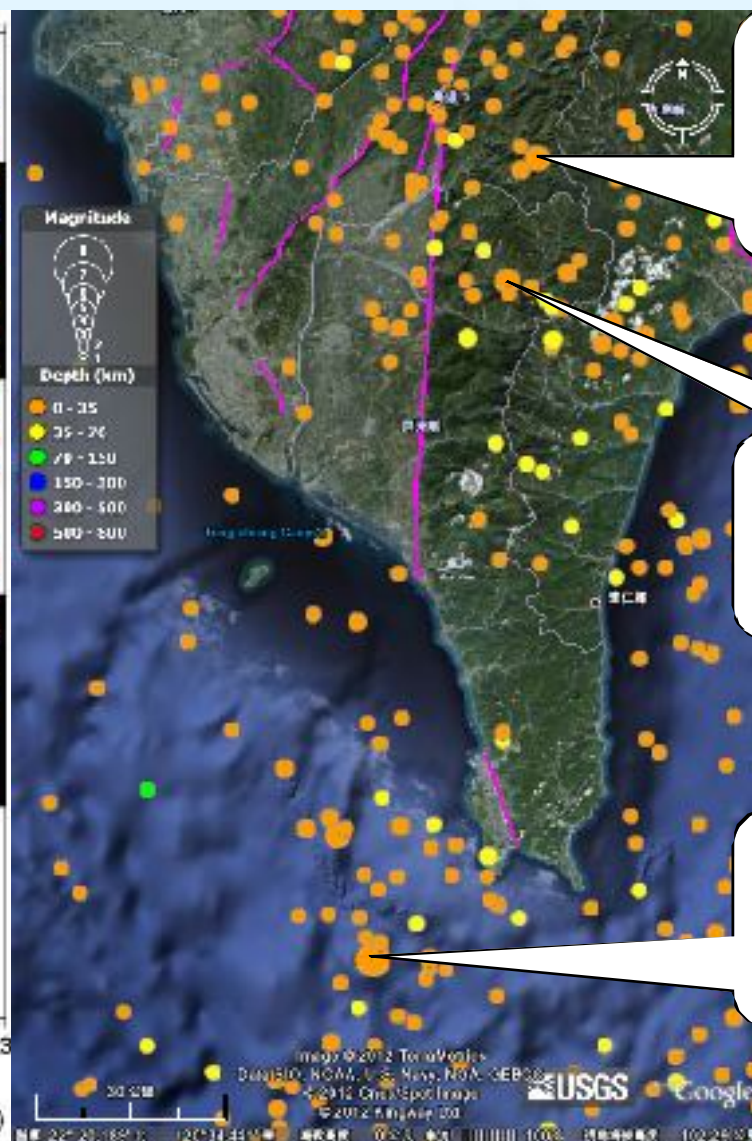
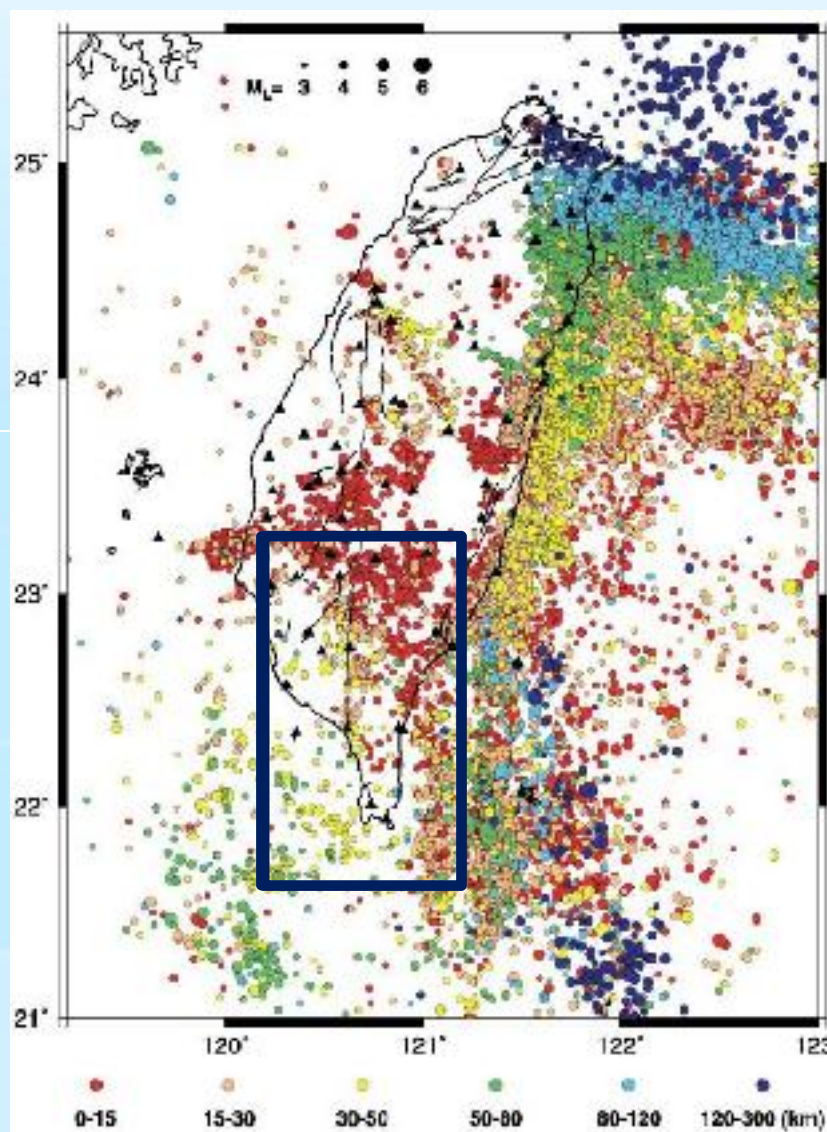

2010.03.04
16時16分
甲仙地震
M5.7

2012.02.26
10時35分
M6.4

2006.12.26
20時26分
M7.0

本縣災害特性(4/7)

核子災害

於2001年3月18日凌晨0時46分，由於「鹽霧害」以及緊急電源無法啟動，導致22年來最嚴重的核能緊急故事 - 「第三類A級緊急事故」



17號斷路器損壞情形

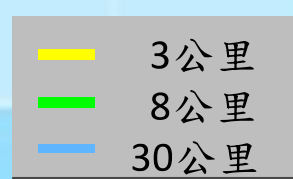

本縣災害特性(5/7)

海嘯災害

針對呂宋島西方模擬發生地震規模 $ML=8.7$ 的強震時，屏東地區將有2公尺左右的湧浪高。

資料來源：NOAA(美國大氣和海洋調查局)

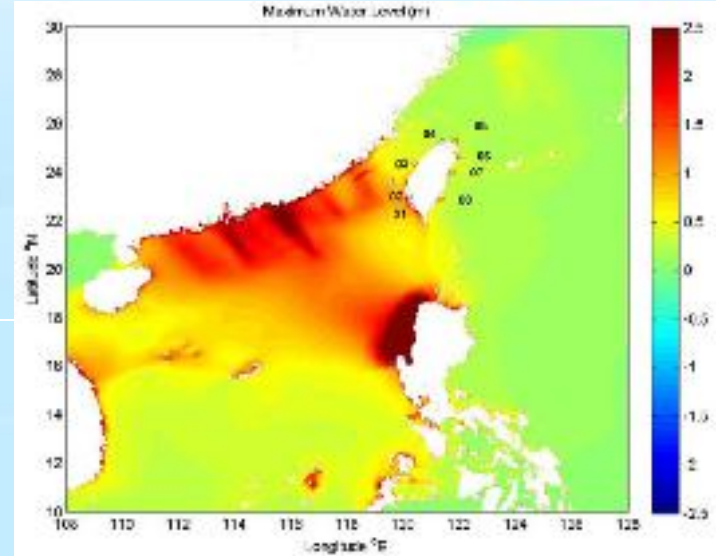

地震發生後50分

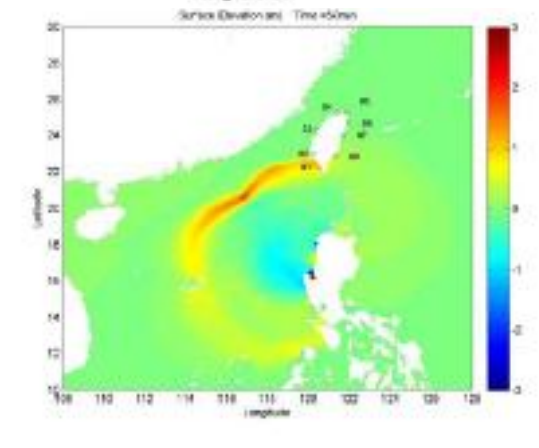

本縣災害特性(6/7)

重大海上及陸上事故

屏東地區主要是道路交通事故主要是以斷橋事件為主，鐵路及海上所發生的事故，則以2005年東琉線海難及2006年莒光號翻覆事件最為嚴重。



2000年高屏橋斷橋事件



2001年阿瑪斯號礦砂輪
海洋油污染事件



2005年海棠颱風
楓港橋斷橋



2005年東琉線海難



2006年莒光號翻覆事件



2009年莫拉克颱風
林邊鐵路橋斷橋



2009年莫拉克颱風
雙園大橋斷橋

本縣災害特性(7/7)

其他災害

屏東縣其他災害問題包含：重大火災與爆炸災害、寒害、輸電線路災害、公用氣體與油料管線災害、空難、毒性化學物質災害、森林火災、生物病原災害、幅射災害等。



生物病原

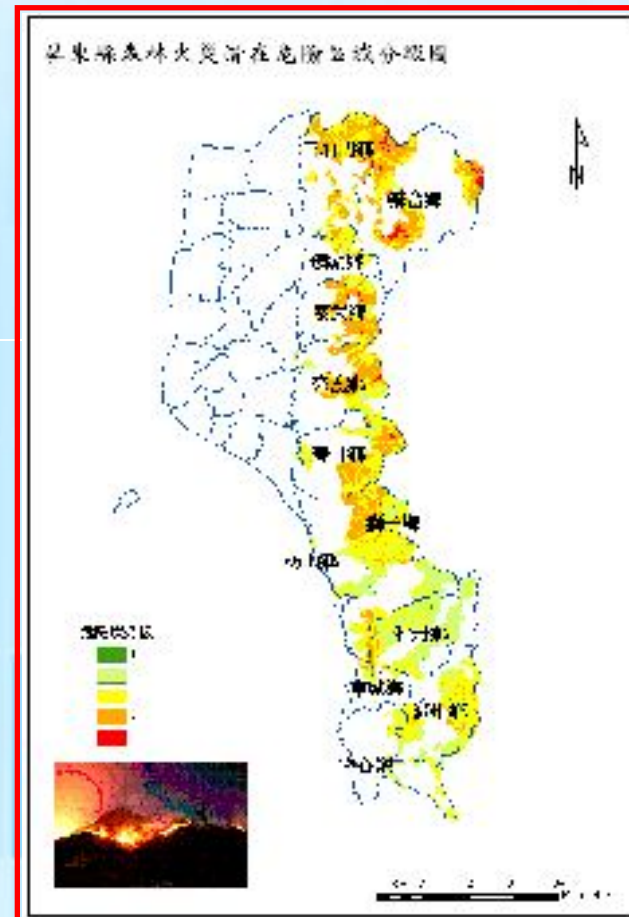

森林火災

減災整備

減災整備(1/12)

防救災體系

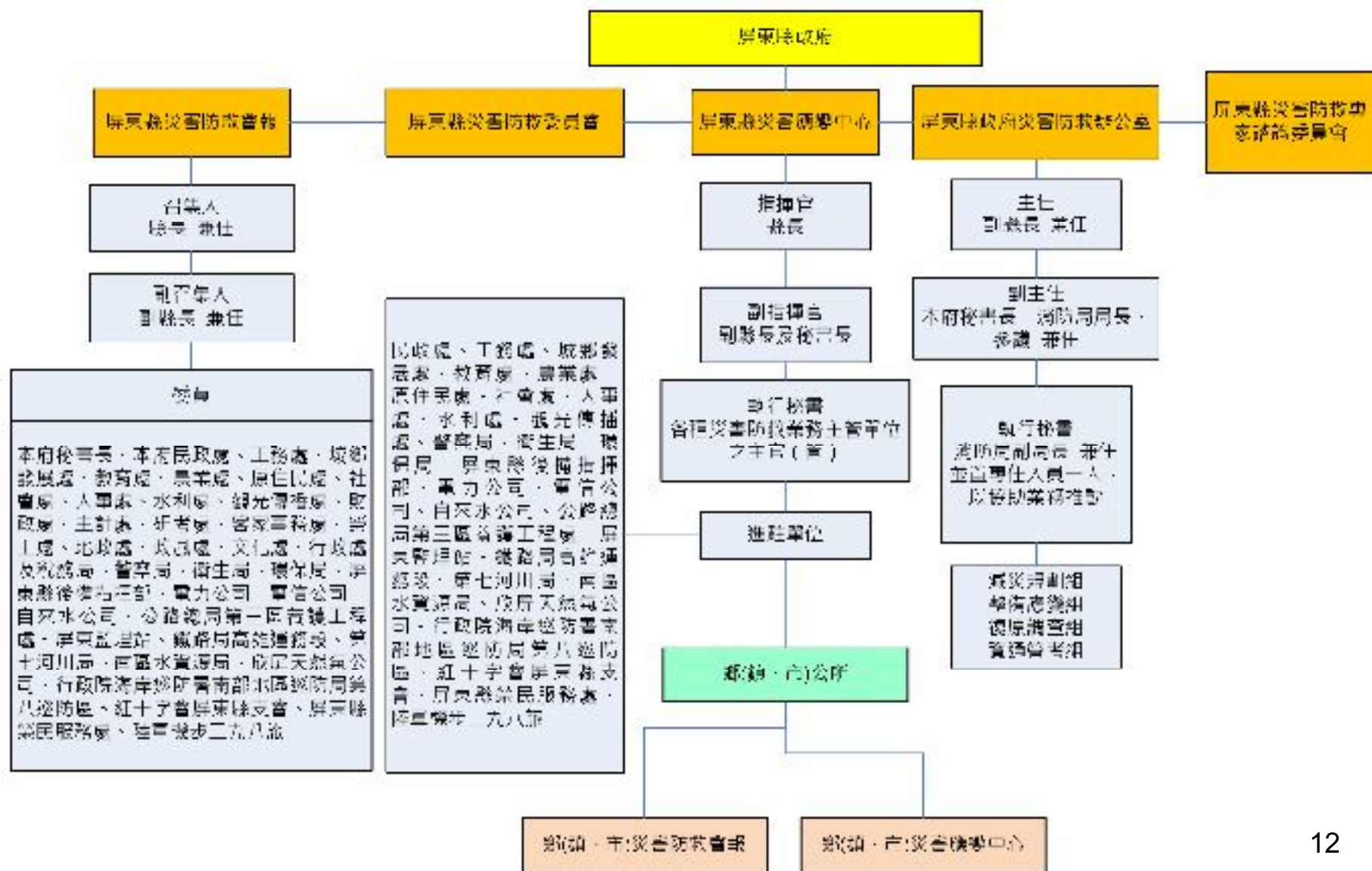

減災整備(2/12)

屏東縣災害防救辦公室

- 本府於2011年 7月27日公告本縣之災害防救辦公室設置要點，並於2012年 7月 4日更新其中部份成員名冊內容。

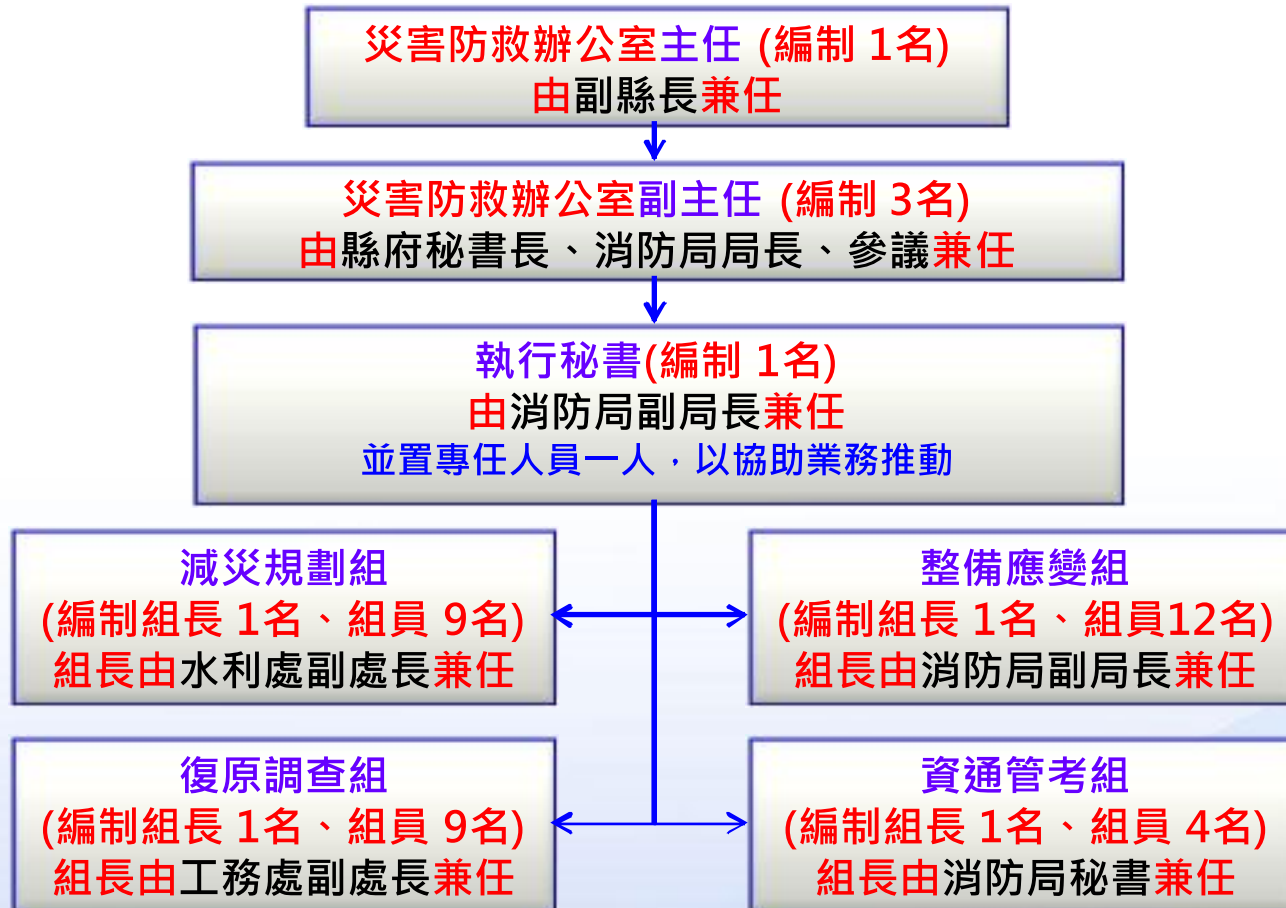

減災整備(3/12)

地區災害防救計畫修訂

- 本年度(101年度)亦委託本縣防災協力團隊重新檢視內容，並於年底之前完成內容修訂。
- 鄉(鎮、市)層級地區災害防救計畫，於99年度均已完成基本內容的制定，其中**屏東市、林邊鄉、佳冬鄉、霧台鄉、瑪家鄉及恆春鎮**等，亦委託本縣防災協力機構進行內容修正作業。

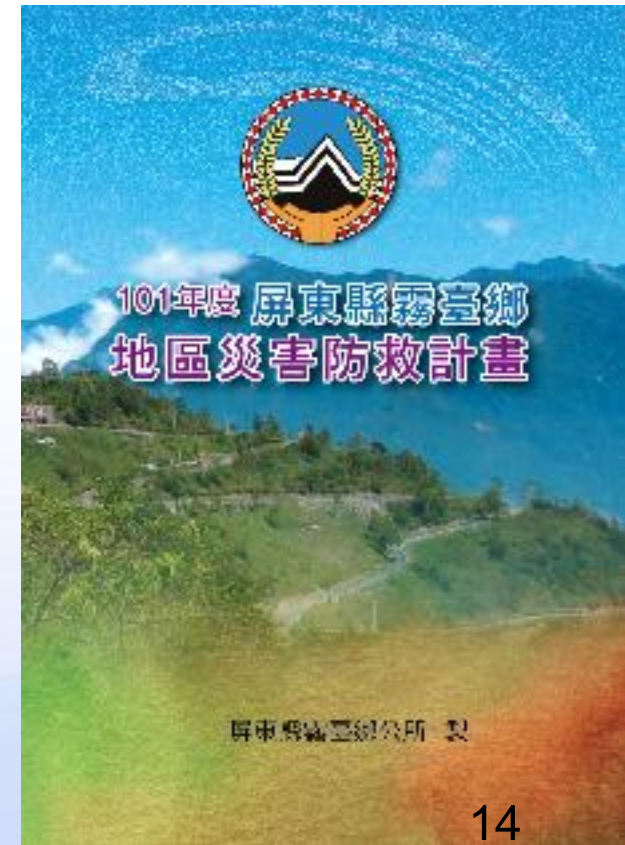
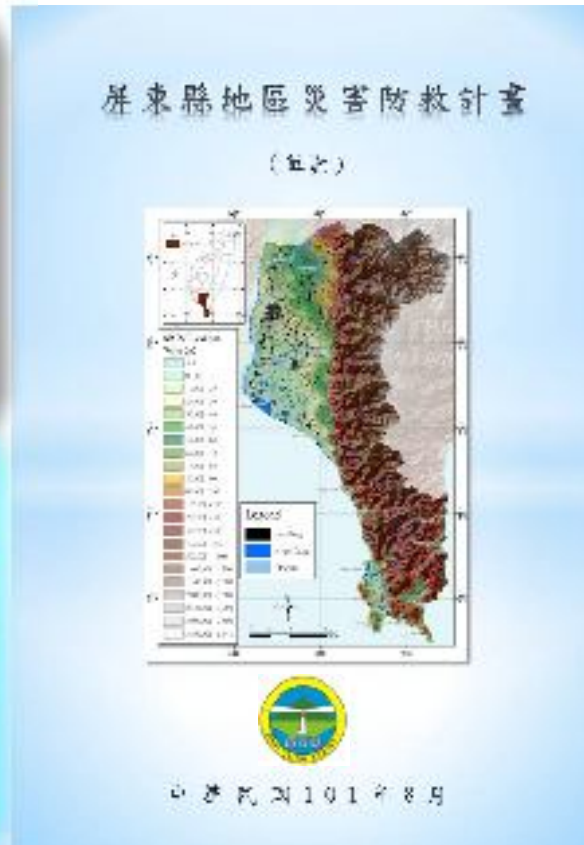



減災整備(5/12)

保全計畫修訂

於本年度5月汛期之前已完成縣層級水災及土石流保全計畫

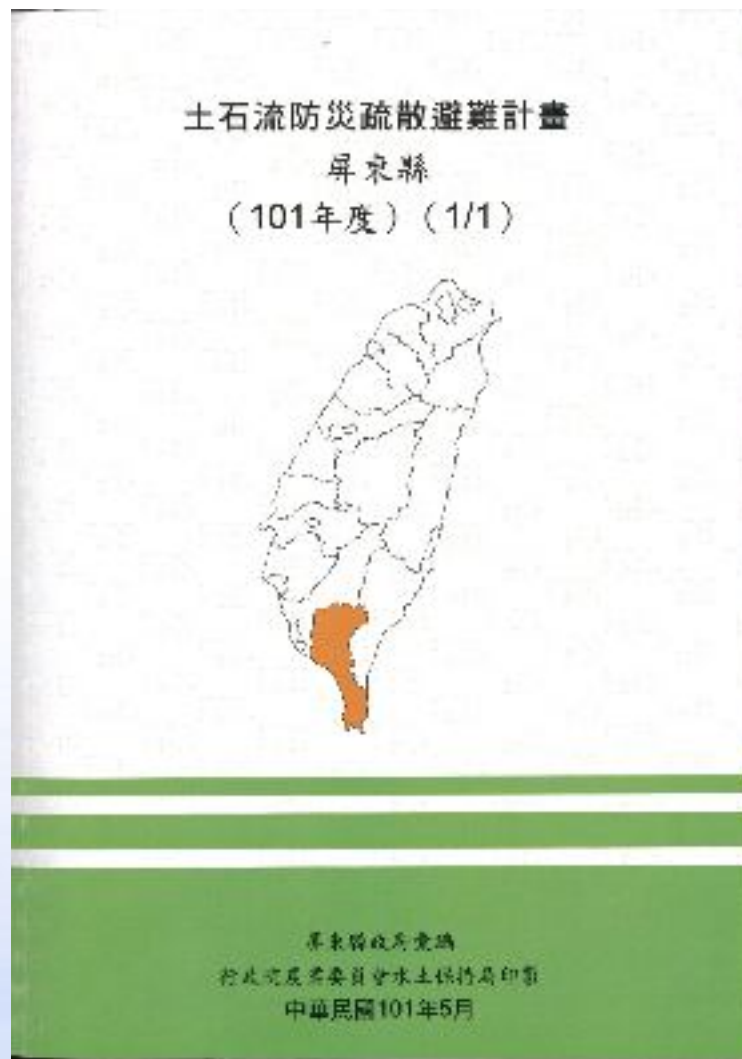
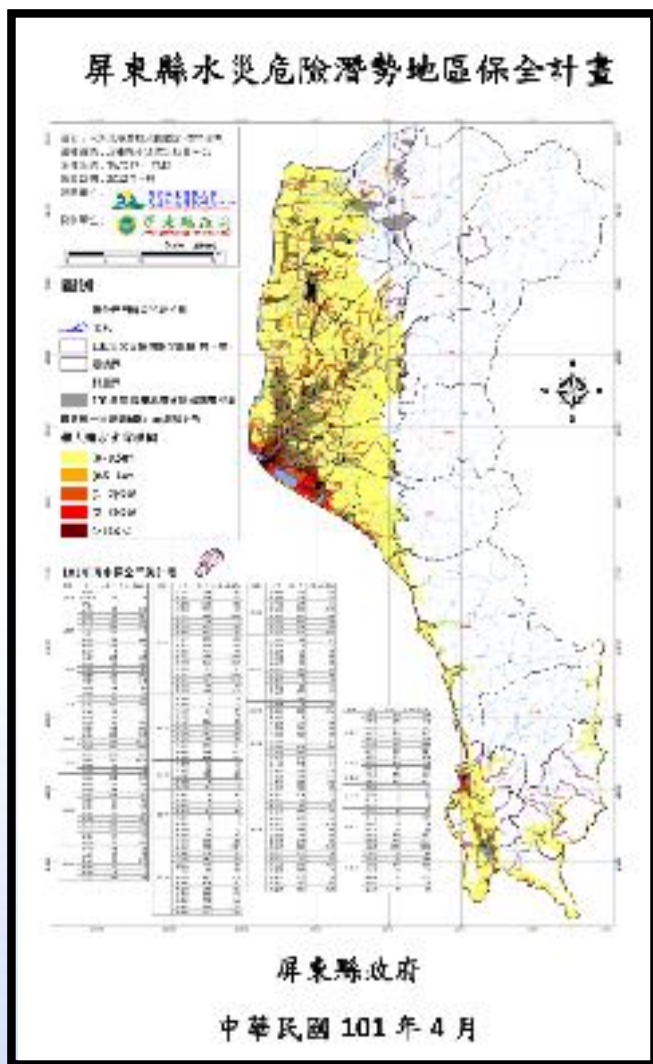

減災整備(6/12)

校園防災教育推動

持續並請各災害領域之專家學者，開會討論規劃未來防災可課程，並以講習的模式辦理種子師資培訓

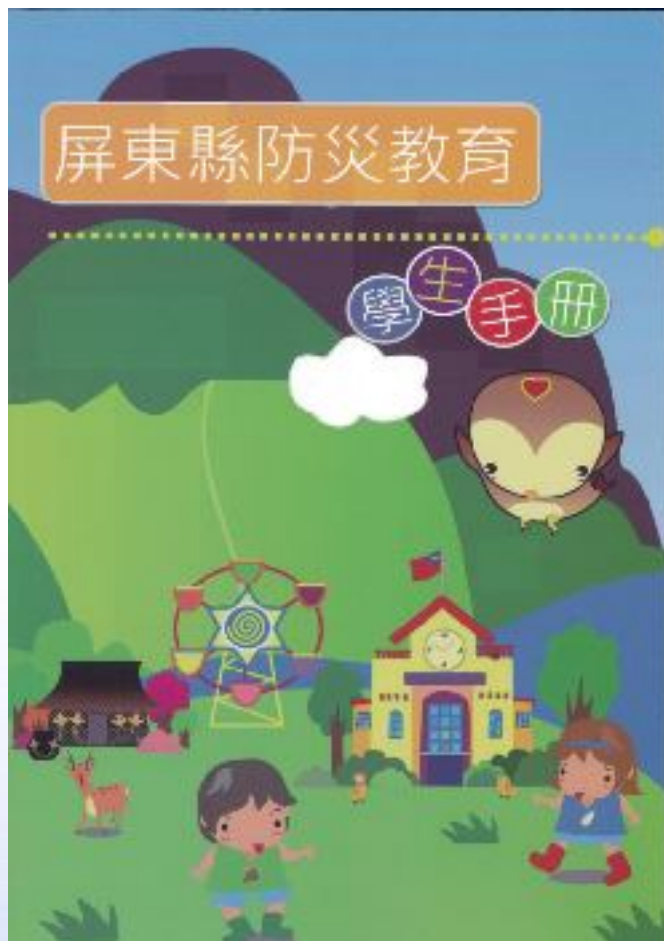

防災演練與兵棋推演

本年度已於 5月
汛期之前
完成13個鄉鎮
災害防救演習



屏東縣101年度防災演練



林邊鄉101年度防災演練



霧臺鄉101年度兵棋推演



恆春鎮101年度兵棋推演



佳冬鄉101年度兵棋推演

減災整備(8/12)

EMIS操作訓練

- ✓ 於2011年 9月至 2012年 8月月密集辦理EMIS系統操作訓練。
- ✓ 已完成縣府單位 6個場次。
- ✓ 鄉鎮公所層級 33個場次



減災整備(9/12)

防災地圖製作與看板設置



 宣導訓練
救災訊息
+ MORE

首頁 > 訊息公告 > 公告訊息

導引好友

友善列印

字數大小

公告訊息

[屏東縣各鄉鎮市村里防災避難圖](#) | [「英語服務新視界 Fun拼英語力」 創意短片徵選活動](#)



101年8月16日屏東縣政府消防局第四大隊中城分隊實施防災訓練



| | | |
|-----|-----|-----|
| 屏東市 | 麟洛鄉 | 麟遊鄉 |
| 九如鄉 | 里港鄉 | 麟鳳鄉 |
| 高樹鄉 | 麟寮鄉 | 麟安鄉 |
| 麟潭鄉 | 麟山鄉 | 麟鳳鄉 |
| 東港鎮 | 麟寮鄉 | 麟寮鄉 |
| 麟寮鄉 | 麟寮鄉 | 麟寮鄉 |
| 麟寮鄉 | 麟寮鄉 | 麟寮鄉 |
| 麟寮鄉 | 麟寮鄉 | 麟寮鄉 |
| 麟寮鄉 | 麟寮鄉 | 麟寮鄉 |
| 麟寮鄉 | 麟寮鄉 | 麟寮鄉 |
| 麟寮鄉 | 麟寮鄉 | 麟寮鄉 |
| 麟寮鄉 | 麟寮鄉 | 麟寮鄉 |

減災整備(10/12)

避難收容所檢查

- ✓ 已完成本年度(101年) 33鄉鎮檢核作業。
- ✓ 委託技師公會正在進行全縣列管之避難處所耐震評估作業。
- ✓ 由消防單位進行消防設施檢查作業。

屏東縣政府收容所檢核表

101年 2 月 6 日

| | | | | |
|---------|------------------|--|---------------------------------------|--|
| 基本資料 | 收容所 | 瑪家國中 | 地址 | 瑪家鄉三和村三和巷 16 號 |
| | 負責人 | 送池銘 | 管理人 | |
| | 類別 | <input checked="" type="checkbox"/> 收容所 <input checked="" type="checkbox"/> 避難所 | 位置 | <input type="checkbox"/> 地下室 <input checked="" type="checkbox"/> 1樓 <input type="checkbox"/> 2樓 <input type="checkbox"/> 3樓 <input type="checkbox"/> 4樓 <input type="checkbox"/> 5樓 |
| 面積 | 164.46平方公尺 | | 容納人數 | 200人 |
| 收容所基本資料 | 1.建物持有合法使用執照： | <input checked="" type="checkbox"/> 有 | <input type="checkbox"/> 無 | |
| | 2.建物安全檢查簽證及申報： | <input checked="" type="checkbox"/> 有 | <input type="checkbox"/> 無 | |
| | 3.建物消防安全檢查簽證及申報： | <input checked="" type="checkbox"/> 有 | <input type="checkbox"/> 無 | |
| | 4.建物土地所有權屬公所： | <input type="checkbox"/> 是 | <input checked="" type="checkbox"/> 否 | |
| | 5.建物投保公共意外責任險： | <input type="checkbox"/> 有 | <input checked="" type="checkbox"/> 無 | |
| | 6.建物平時使用狀況： | <input checked="" type="checkbox"/> 有 | <input type="checkbox"/> 無 | |
| | 7.建物定期從事檢查： | <input checked="" type="checkbox"/> 有 | <input type="checkbox"/> 無 | |
| | 8.建物耐震係數安全： | <input checked="" type="checkbox"/> 是 | <input type="checkbox"/> 否 | |

檢核表

| | | | |
|---------|----------|------|-------|
| 1. 檢核日期 | 101年2月6日 | 檢核人員 | 送池銘 |
| 2. 檢核地點 | 瑪家國中 | 檢核項目 | 耐震評估 |
| 3. 檢核結果 | 合格 | 檢核單位 | 屏東縣政府 |

檢本註用

文 號：南市結技鑑字第評 0012 號

檢檢日期及結果



檢檢日期：101年2月6日



檢檢結果：合格

減災整備(11/12)

聯防單位協調

- ✓ 與軍方完成聯防協議。
- ✓ 與高雄市等16個縣市簽訂相互支援協定。

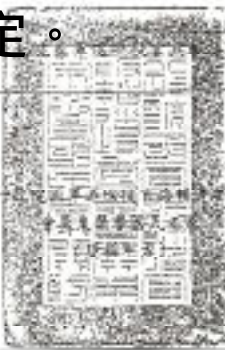
| | | |
|---------|---|--|
| 協定機關 |  |  |
| 機關首長 | 市長 陳其南 (無印) | 局長 曾啟鴻 |
| 責任人員 | 副市長 謝文輝 陳啟星 | 局長 陳俊宏 |
| 聯繫及支援單位 | 高雄市政府消防局救災救傷指揮中心 自動：(07) 2274119 傳真：(07) 2274127 | 屏東縣政府消防局救災救傷指揮中心 自動：(06) 7562911 傳真：(06) 7556420 |
| 機關地址 | 高雄市新興區中正三路 25 號 2 樓 高雄市災害應變中心 自動：(07) 2268406 傳真：(07) 2274407 | 屏東縣政府消防局救災救傷指揮中心 屏東縣災害應變中心 自動：(08) 7682911 傳真：(08) 7686420 |

| | | |
|---------------------|---|---|
| 協定機關 |  | 國立高雄第一大學 校長 李俊卿 |
| 協定日期 | 中華民國 101 年 2 月 18 日至 103 年 12 月 31 日 | |
| 共同遵守事項 | 警急安置期限以二個月為限，必要時得延長一個月。警急安置之災民死亡等重大事件，應相互協助依法處理及辦理。 | |
| 其他協調事項 | 一、本協議自會簽日起生效。 二、本協議一式三份，甲、乙雙方各執一份，陳報輔導會備查一份。 三、本協議如有未盡事宜，隨時洽詢及補充之。 | |
| 中華民國 101 年 2 月 18 日 |  |  |

- 本府消防局於101年7月11日進行深耕計畫三方聯席會議，會中與示範鄉鎮達成協議，將規劃災時行政備援中心。
- 目前林邊鄉已完成規劃，以崎峰活動中心為災時行政備援中心。
- 各鄉鎮行政備援中心由縣府召集各鄉鎮開會討論。



災害應變

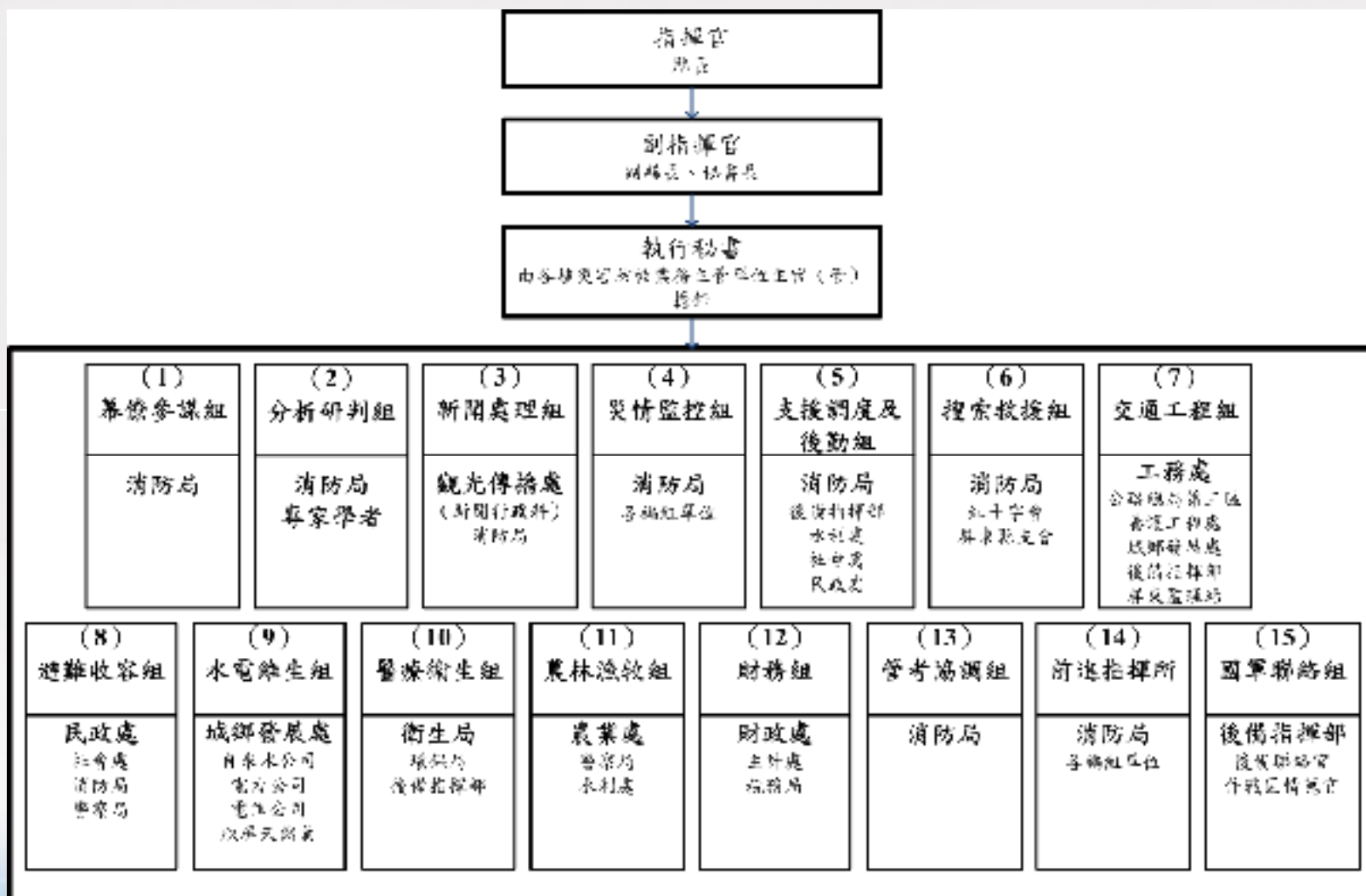



彙整水利署及屏東縣政府所轄之河川區排水位站即時資料 – 共28個測站

屏東縣水情展示系統

查詢: 顯示:

- 新寧村)
- 大潭村)
-)
- 大潭村)
- 大潭村)
- 麟潭村)
- 麟潭村)
-)
- 九龍村)
- 三山島)
- 九龍村)
- 麟潭村)
- 麟潭村)
-)
- 麟潭村)
-)
- 麟潭村)
- 麟潭村)
- 麟潭村)
- 麟潭村)
-)
-)
- 麟潭村)
- 麟潭村)
- 麟潭村)
-)
-)

災害應變(3/7)

災時避難疏散機制

The Phoenix Company

屏 常任人口建立 執行人員登錄 系統 避難狀況回報 攝錄機設備資料 除訖規則設定 帳號管理 群組管理 給屋權限設定 戶籍

歡迎 youth

鄉鎮 平溪鄉

村里 大坪村

鄰 001

查詢 詳查戶籍資料

常住人口清冊

快速搜尋(姓名)

● 常住人口 ● 浮空戶 列印清單

| | 姓名 | 出生年 | 號/街名 | 性別 | 原空戶 | 常住人口 |
|----|-----|------|-------|----|--------------------------|-------------------------------------|
| 刪除 | 張朝雲 | 87年次 | 慈雲11號 | 男 | <input type="checkbox"/> | <input checked="" type="checkbox"/> |
| 刪除 | 張容竹 | 89年次 | 慈雲11號 | 女 | <input type="checkbox"/> | <input checked="" type="checkbox"/> |
| 刪除 | 張麗華 | 92年次 | 慈雲11號 | 女 | <input type="checkbox"/> | <input checked="" type="checkbox"/> |
| 刪除 | 余光正 | 63年次 | 慈雲11號 | 男 | <input type="checkbox"/> | <input checked="" type="checkbox"/> |
| 刪除 | 張朝興 | 79年次 | 慈雲13號 | 男 | <input type="checkbox"/> | <input type="checkbox"/> |
| 刪除 | 古盛口 | 48年次 | 慈雲13號 | 男 | <input type="checkbox"/> | <input type="checkbox"/> |
| 刪除 | 古盛文 | 82年次 | 慈雲13號 | 男 | <input type="checkbox"/> | <input type="checkbox"/> |
| 刪除 | 古盛輝 | 84年次 | 慈雲13號 | 男 | <input type="checkbox"/> | <input type="checkbox"/> |
| 刪除 | 古盛祥 | 63年次 | 慈雲13號 | 女 | <input type="checkbox"/> | <input type="checkbox"/> |
| 刪除 | 古盛琴 | 91年次 | 慈雲13號 | 女 | <input type="checkbox"/> | <input type="checkbox"/> |

新增住址文件

Page 1

| | | | |
|-----|-----|-----|-----------|
| 住家部 | 大同村 | XXX | 大同村武丁路14號 |
| | | XXX | 大同村武丁路14號 |
| | | XXX | 大同村武丁路7號 |

辦理災民收容救濟站常年訓練





第四作戰區災害防救應變中心

| 屏東災害防救區 | | | | | | | |
|-------------|---------|---------|-------|-------|---------|--------|------|
| 指揮單位：機步298旅 | | | | | | | |
| 機步二九八旅 | 空軍四三九聯隊 | 航特部空訓中心 | 屏東憲兵隊 | 後備陸戰旅 | 空軍第一後指部 | 國軍防訓中心 | 運輸一營 |

| 恆楓災害防救區 | | |
|-----------|---------|------|
| 指揮單位：聯訓基地 | | |
| 三軍聯訓基地 | 航恆春特勤部連 | 九鵬基地 |

●屏東災害防救區周聯

●恆楓災害防救區

鄉鎮災害應變中心
(鄉鎮連)
(部隊連)

蒐報

情



災害應變(6/7)

協力機構進駐災害應變中心



以0610豪雨為例



2012.06.13 14:00 應變中心三級開設

5

2012.06.10 - 2012.06.13
持續利用QPESUMS監控與彙整強降雨資料

4

2012.06.10 19:30 / 2012.06.11 20:00
向縣長、消防局長進行災情研判說明

2012.06.10 10:00 / 2012.06.11 17:00
進駐屏東縣消防局幕僚作業室
製作資災情研判簡報



3

2

2012.6.10 09:00
縣災害應變中心二級開設
協力機構進駐應變中心

1

災害應變(7/7)

落實災情查通報機制



屏東縣災害應變中心 通報

本災害應變中心指揮官指示：

一、因應春季颱風侵襲，依本府 101 年 6 月 18 日府府通全字第 1010003120 號公告規定(如後附)，即劃定本縣「海濱、港口、海岸、登山步道及各流域範圍」劃定為管制區，限制或禁止民眾隨意登山、健行、釣魚、戲水、觀潮、垂釣及捕魚等危險活動；相關資訊即港口和管制計流並請各鄉鎮公所依公告內容辦理。請本縣警察局、行政院海岸巡防署屏東地區巡防局、行政院海岸巡防署第八巡防區、國家公園警察大隊墾丁警察隊等相關單位，依據災害防救法第 31 條第 1 項第 2 款(第 3 款)規定確實執行。

二、本中心聯絡電話：7658778-警用專線：0900-傳真號碼：707855 或電播 119。

此致

本中心各組組長啟，本縣各鄉(鎮、市)公所、行政院海岸巡防署南部分區巡防局、行政院海岸巡防署第八巡防區、國家公園警察大隊墾丁警察隊、消防局各分、分隊、國立屏東科技大學

屏東縣災害應變中心

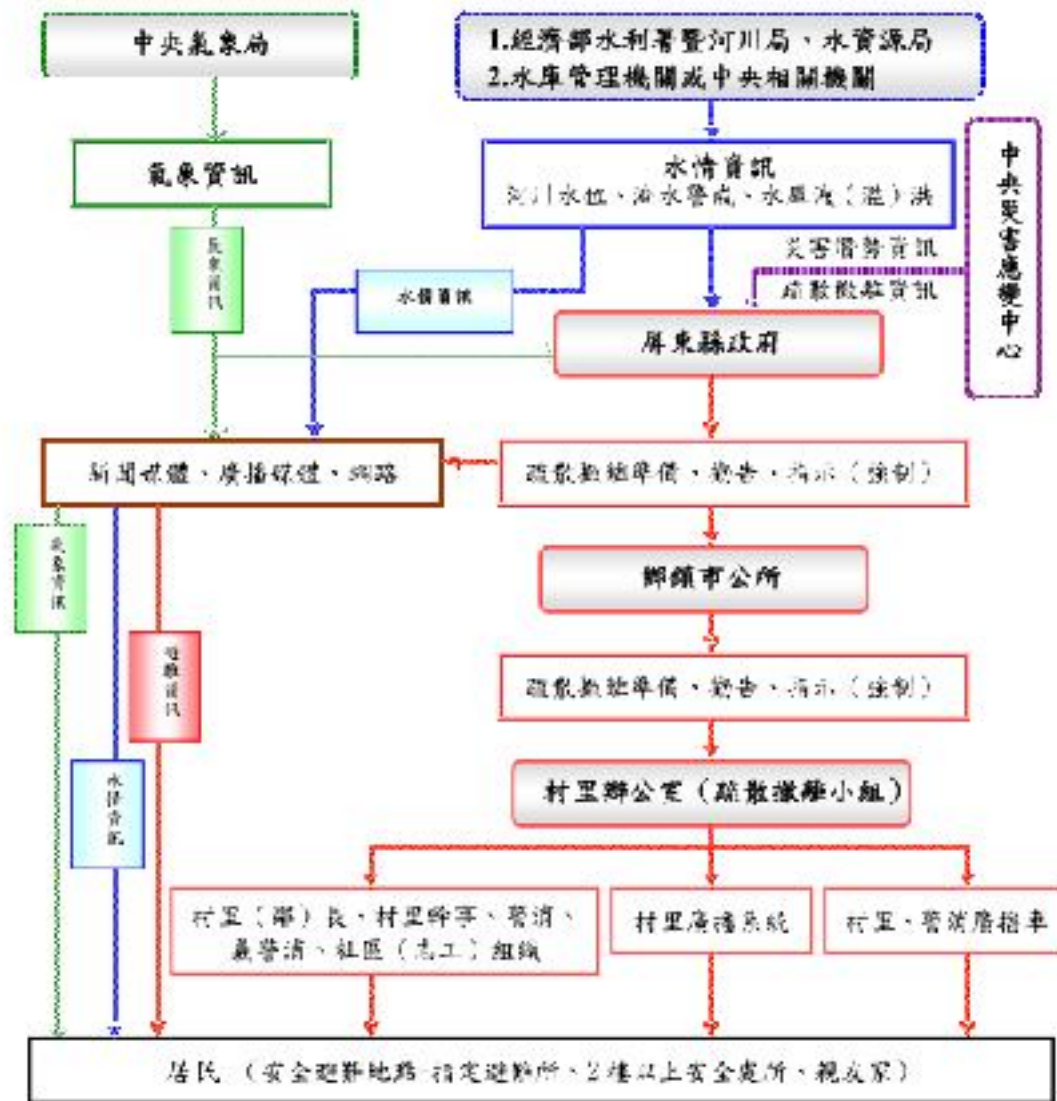



災後復原

災後復原(1/5)

重大災害物資資源 及志工人力整合



重大災害民生物資及志工人力整合網絡平台管理系統 - Windows Internet Explorer

http://60.249.192.100/index.jsp

內政部 重大災害民生物資及志工人力整合網絡平台管理系統

當前位置：屏東縣政府社會處【主選】> 資源管理 > 物資管理 > 災民收容所資料維護(S621020)

所在市縣鄉鎮市: 屏東縣 [屏東市區]

收容所管理層級: []

檢索收容所名稱: []

檢索收容所字號: []

[查詢] [清除] [新增一條]

| 縣市 | 鄉鎮市區 | 災民收容所名稱 | 檢核人名 | 檢核人電話 | 災民收容所地址 |
|-----|------|----------------|------|----------------|---------------------------|
| 屏東縣 | 屏東市 | 屏東市公所 | 江德祥 | 08-7560105-531 | (900)屏東縣屏東市維多利亞路合德街81號 |
| 屏東縣 | 東港鎮 | 東港區公所八樓 | 陳金山 | 00-8322961 | (928)屏東縣東港鎮東港路116-1路84-1號 |
| 屏東縣 | 恆春鎮 | 屏東縣恆春區中收容所 | 陳功順 | 00-8892008 | (946)屏東縣恆春鎮城南里文化路7號 |
| 屏東縣 | 恆春鎮 | 屏東縣恆春區小收容所 | 陳求福 | 00-8892008 | (946)屏東縣恆春鎮城北里北門路39巷20號 |
| 屏東縣 | 恆春鎮 | 屏東縣恆春區小收容所 | 丁政文 | 08-8892141 | (946)屏東縣恆春鎮城南里西門路146號 |
| 屏東縣 | 高樹鄉 | 屏東縣高樹鄉行政中心 | 黃清三 | 08-7772111 | (913)屏東縣高樹鄉溪洲和平路155號 |
| 屏東縣 | 高樹鄉 | 屏東縣高樹鄉老人及康活動中心 | 黃清三 | 08-7772111 | (913)屏東縣高樹鄉溪洲六昌路495號 |
| 屏東縣 | 高樹鄉 | 屏東縣高樹鄉圖書館 | 黃清三 | 08-7772111 | (913)屏東縣高樹鄉溪洲和平路157號 |

災後復原(3/5)

長期安置 及永久屋規劃



| 屏東縣身心障礙福利機構 | | | | | |
|-------------|----------|----|-----|-----------|--------------|
| 序號 | 機構名稱 | 地址 | 負責人 | 緊急連絡人 | |
| 1 | 屏東榮譽身心障礙 | 編號 | 鄉鎮市 | 營區名稱 | 收容量 (低密度) |
| 2 | 財團法人利之家 | 1 | 內埔鄉 | 龍泉營區 | 700 |
| 3 | 財團法人教伯大尼 | 2 | 枋山鄉 | 加祿堂營區 | 1,100 |
| 4 | 財團法人啓智教養 | 3 | 屏東市 | 大武營區 | 400 |
| 5 | 財團法人善基金會 | 4 | 萬巒鄉 | 萬金營區 | 500 |
| 6 | 私立屏東人安養院 | 5 | 潮州鎮 | 東岸營區 | 100 |
| 7 | 財團法人身心障礙 | 6 | 屏東市 | 空軍 439 聯隊 | 100 |
| | | 7 | 屏東市 | 空軍一指部 | 0 |
| | | | | 合計 | 2,900 |

| 永久屋地點 | 基地面積 (公頃) | 鄉別 | 村居 | 規劃戶數 (棟) | 第一階預計興建棟數 | 目前已公告地配數 | 預定完工(入住)日期 | 協委慈善團體 |
|----------------------------------|-----------|----|-----------|----------|-----------|----------|---|---------------------------------------|
| 中央廣播電台 長治分台 (長治百合部落 園區) | 29.54 | 霧臺 | 阿蓮 | 509 | 164 | 51 | 第一期 99.08.06 (已完工) | 第一期慈濟 |
| | | | 古露 | | | 24 | | |
| | | | 伊拉 | | | 18 | | |
| | | | 佳里 | | | 44 | | |
| | | | 大武 | | | 0 | | |
| | | | 連來 | | | 15 | | |
| | | | 港文 | | | 2 | | |
| 小計 | 154 | | | | | | | |
| 國家農場 (城納三部落) | 27.81 | 霧臺 | 好客 | 483 | 483 | 177 | 99.12.25 (已完工) | 台灣世展會 |
| | | | 馮家 | | | 174 | | |
| | | | 三地門 | | | 152 | | |
| | | | 大社 | | | 483 | | |
| 小計 | 483 | | | | | | | |
| 水甲農場 (新永興部落) | 26 | 來義 | 義興 | 515 | 332 | 113 | 100.08.20 第一期 (已完工) 100.12.31 第二期 | 第一期 紅十字會總會 第二期 慈濟基金會 35 戶 |
| | | | 義和 | | | 57 | | |
| | | | 大後 | | | 15 | | |
| | | | 丹林 | | | 46 | | |
| | | | 5.6 鄰 | | | 329 | | |
| 小計 | 329 | | | | | | | |
| 新永農場 (新永豐部落) | 10 | 來武 | 來武 | 157 | 120 | 117 | 100.08.15 (已完工) | 紅十字會總會 |
| | | | 小計 | | | 117 | | |
| 醫高十基地 | 3.98 | 牡丹 | 高士 | 44 | 22 | 22 | 100.12.31 第一期 101.03.31 第二期 | 第一期 台灣世展會 第二期 台灣世展會 22 戶 |
| | | | 6.7 鄰 | | | 22 | | |
| 小計 | 44 | | | | | | | |
| 中間路基地 (普力輝部落) | 3.27 | 牡丹 | 中間路 | 45 | 45 | 30 | 99.11.30 (已完工) | 台灣世展會 |
| | | | 小計 | | | 30 | | |
| | | | 小計 | | | 30 | | |
| 新豐村基地 | 0.23 | 高樹 | 新豐 | 8 | 8 | 6 | 99.04.10 (已完工) | 慈濟 |
| 九湖基地 | 0.78 | 滿州 | 分水嶺 九湖 | 20 | 20 | | 未定 | 慈濟 |



無人飛機(UAV)災後拍攝



災後復原(5/5)

國軍協助災區復原

召開會議檢討國軍進駐機制及復原重建

| 屏東縣申請國軍支援救災兵力進駐異常災區表 | | | | | |
|----------------------|------|---|---|---|----|
| 異常性質 | 災害地點 | 所需兵力、器具數量 | 執行工作 | 報到時間、地點、人員及電話 | 備考 |
| 環境消毒工作 | 新子鄉 | 兵力7員 小貨車1輛 | 災後防疫及消毒工作 | 1.支援報到時間：100年9月2日 08時至12時 2.執行地點：新子鄉公所 3.聯絡人員：屏東縣救災指揮部 4.聯絡電話：07-1129-5211 07-6100512 | |
| 縣、市政府 | |  |  |  | |



An aerial photograph of a mountainous region. The foreground is dominated by dense green forest. A road winds through the middle ground, leading to a small cluster of buildings, possibly a village or a small town. The background shows more mountains, some with rocky, light-colored slopes. The overall scene is hazy, suggesting a misty or overcast day.

創新作為

創新作為(1/5)

區域CCTV監控與訊息發布

近年來屏東地區
連水災害造成!



觀昇攝影機(霧台鄉-伊拉便橋(伊拉部落聯外便道))

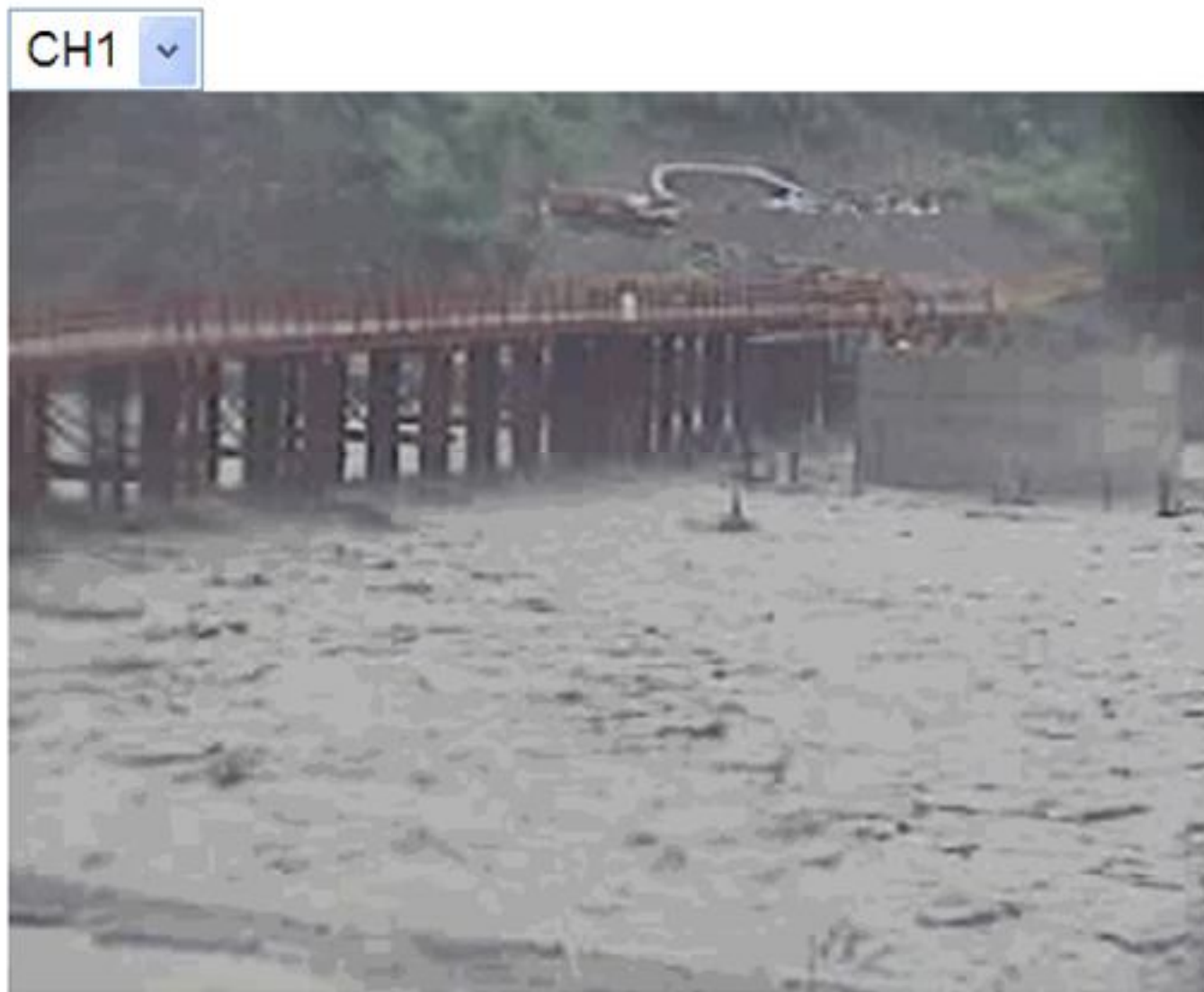

創新作為(2/5)



防災圖冊

- 縣層級防災地圖
- 鄉鎮層級防災地圖
- 村里層級防災地圖
- 淹水、坡地、地震等災害潛勢分析圖
- 易孤島地區簡易疏散地圖
- 核三廠緊急應變計畫區範圍圖



創新作為(3/5)

校園防災圖冊

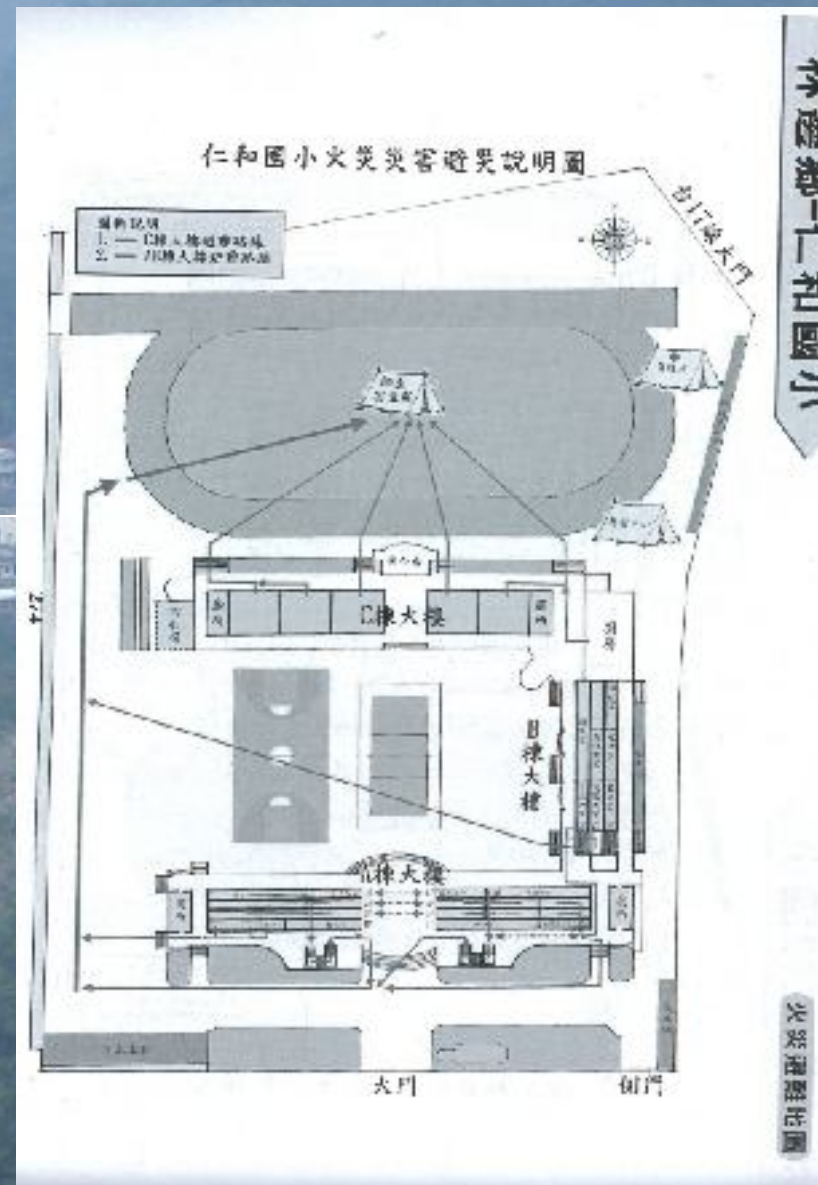
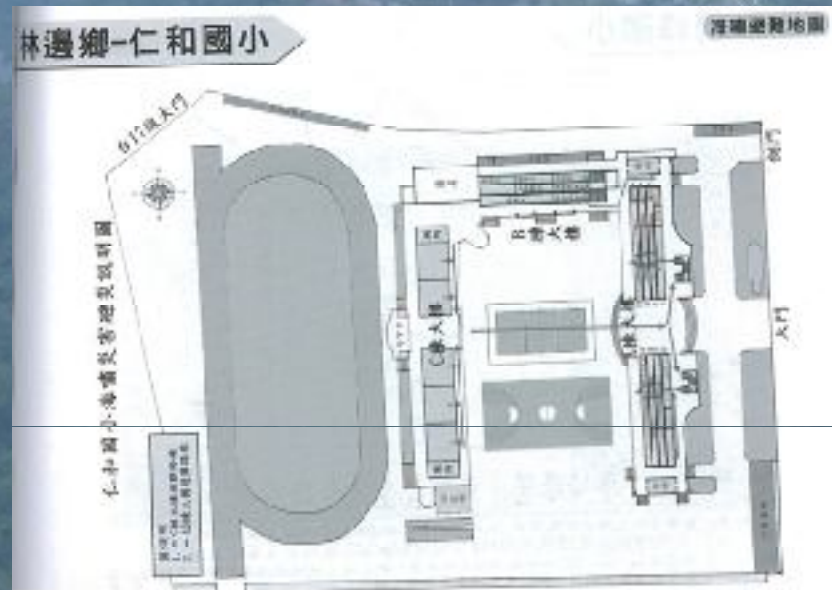

創新作為(4/5)

海嘯災害計畫擬定與演習

屏東縣海嘯災害防救應變計畫

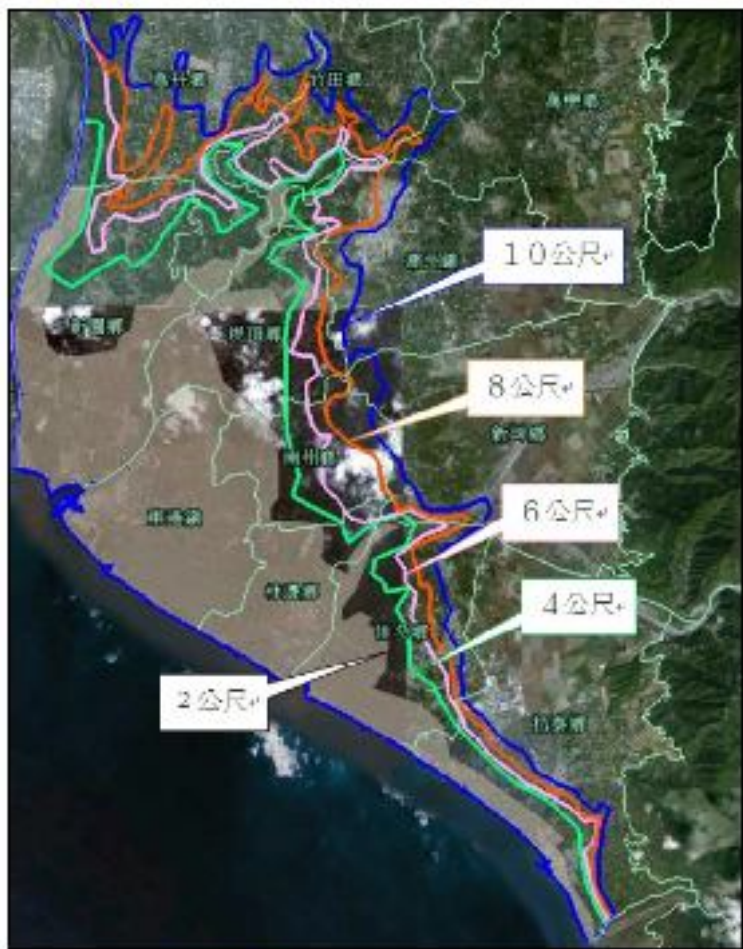

屏東縣政府

中華民國100年11月

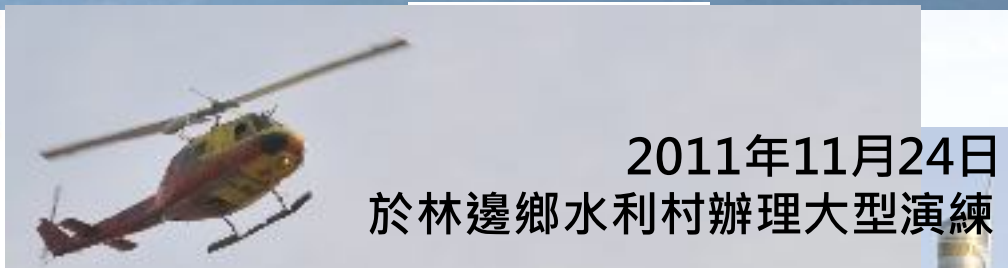

2011年11月24日
於林邊鄉水利村辦理大型演練



創新作為(5/5)

國道末端車輛避難規劃

交通部臺灣區國道高速公路局南區工程處 函

機關地址：10115臺南市裕農路931號
承辦人：劉子剛
電話：06-2369201#3334
傳真：06-2369771
電子郵件：liughr@freeway.gov.tw

受文者：屏東縣政府

發文日期：中華民國98年12月24日
發文字號：南文中第4004000921號
類別：普通件
密等及解密條件或解密期限：普通
附件：如文 (0004001400_ATTACH.pdf)

主旨：有關 鈞處指示於「開放國道3號末端高架橋供林邊地區車輛避難規劃方案」中增訂「屏東縣災害應變中心接獲高速公路局通知結束開放後，屬於6小時內，將開放路段清空，並通知高速公路局開放高速公路通行」乙案，陳如說明，請 鑒核。

說明：

- 一、依據 鈞局98年12月4日管字第0980C40006號函及屏東縣政府98年12月16日屏府建交字第0980288549號函辦理。
- 二、本案經與屏東縣政府協調後，旨揭增訂事項建議修訂為「開放緊急避難停車結束後6小時，由屏東縣政府警察局開始將未駛離車輛拖吊至平面道路停放，於2小時內將道路淨空後，通知高速公路局開放高速公路通行。」。
- 三、檢陳修訂後之「開放國道3號末端高架橋供林邊地區車輛避難規劃方案」1份，請 批示。

正本：交通部臺灣區國道高速公路局
副本：屏東縣政府 2009/12/24 12:00:54
處長 洪明雄

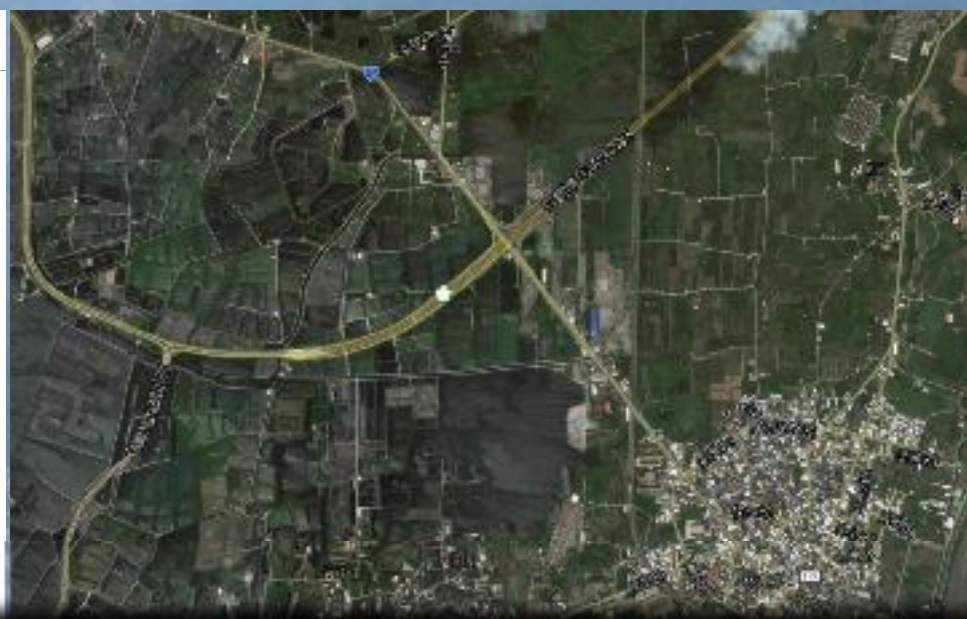

101年度災防業務自評成果

本府於101年7月9日下午2時實施災害防救業務訪評書面資料自評，由國立屏東科技大學葉教授一隆檢視本府各局處書面資料，並建議以下幾項需加強部分：

1. 防災教育宣導應以縣府整體各局處之宣導資料，非單一局處之資料。
2. 本府各局處簽訂之開口契約應以101年簽訂之開口契約為主。
3. 本府各局處編列相關災害防救預算，應提出預算執行情形的資料



結語

面對未來的極端氣候來臨，本縣建置預警性之設備監控，即早通報災害潛勢地區居民，進行預防性疏散撤離工作，才能避免重大災害再次發生。

持續推動防災教育與防災社區同步進行，藉由風險觀念之溝通，強化民眾防災熱誠，讓防災觀念從小向下紮根。

感謝聆聽
敬請指導

